

大地の声



野田市目吹で梨の栽培を行う飯田さんは、幸水や豊水、あきづき、新高などの数種類の梨のほか、ぶどうや栗など幅広い果実を栽培しています。

詳しくは12ページをご覧ください

令和4年産米の 出荷が始まりました。

JA ちば東葛では、8月下旬から9か所の検査場で計71回、令和4年産米の検査を行いました。管内では、コシヒカリ、ふさこがね、粒すけ、野田市独自のブランド米「黒酢米（コシヒカリ）」が作られています。

今年は、6月下旬から8月上旬まで高温の影響が見られましたが、台風の影響もなく例年通りの収量で出荷契約量（主食用米3万8,429俵、飼料用米約1,234トン）通り、概ね順調に集荷されています。

9月12日から新米キャンペーンを行っていますので、ご購入の際は最寄りの支店・経済センターまでお問合せ下さい。



今年の新米を朝市で試食会—JA



9月17日、今年も順調にお米の収穫が行われている事を伝えるため、当JA農産物直売所「ふなっこ畑」が開催する朝市で、新米試食会を行いました。

より多くの地域の消費者へ新米の美味しさを味わってもらい、消費拡大につなげることを目的に実施した試食会では、来店者に炊き立ての新米を召し上がっていただきました。

来店者はこの秋収穫した新米を食べ、「ふんわりしていて美味しい。ぜひ購入したい」と話し、豊かな香りとおいしさを存分に味わいました。

また、当日は1,300円以上お買い上げいただいたお客様を対象に抽選会も開催。特賞や各賞様々な賞品を用意し、大変賑わいました。



試食を手にする来店者



新米のいい香り



抽選会

手作り味噌の天地返しを行いました—野田地区女性部、西船地区女性部



野田地区女性部、西船地区女性部では、1月から2月にかけて作った仕込み味噌に、天地返し（発酵むらを防ぐために樽の上と下を入れ替える作業）を行いました。

●野田地区女性部

野田地区女性部は8月1日から9月28日にかけて、同地区多目的ホール調理室で計40名が約235kgの味噌の天地返しを行いました。毎年、女性部では味噌づくりを行っていますが、風味や硬さはその年によって様々。今年は暑い気候のせいか、少し硬めに仕上がった方が多いようです。



皆さんで協力して作業をします



天地返し中の味噌

参加者からは、「協力して作業することが楽しい」といった声が聞かれました。今年度の味噌の出来上がりが楽しみです。

●西船地区女性部

西船地区女性部は9月6日から9月22日にかけて、同地区多目的ホール調理室で計61名が約1,360kgの味噌の天地返しを行いました。

参加者からは、「今年も美味しい味噌ができました」「炊き立てご飯のおにぎりに付けると最高に美味しい」と完成を楽しみにする声が聞かれました。



皆さんの笑顔がこぼれます

意見交換を行いました—JA



うすい正一氏(左)、青木進組合長(右)

9月2日、参議院議員うすい正一氏が意見交換のため当JAへ来組しました。

青木進組合長とうすい氏は、新型コロナウイルスやウクライナ情勢で農業を取り巻く厳しい現状について情報を共有し、持続可能な農業への取り組みについて、意見交換を行いました。

引き続きJAでは、行政と協力し地域農業を守り更なる発展に向けた取り組みを進めてまいります。

出荷査定会を開催—予冷部関宿部会



予冷部関宿部会は9月6日、ハウレンソウとシュンギクの出荷開始を受けて、岡田集出荷場で出荷査定会を開催しました。

コロナウイルスの影響で開催が3年ぶりとなったこの日、生産者15名のほか、市場関係者、東葛飾農業事務所、JA全農ちば、当JA職員が参加しました。査定会では、はじめに大山勝也部会長より遮光ネットを用いた猛暑から農作物を保護する方法について話がありました。

その後、現品査定をしながら規格や出荷に際しての注意点と、適正な農薬使用についての確認を行いました。



現物を手に取り、確認する生産者

子ども食堂へ野菜を寄付—西船地区女性部



食材を確認する女性部の皆さん

西船地区女性部は9月24日、船橋市の「夏見のおうち子ども食堂」へ食材の寄付を行いました。部員の皆さんが持ち寄った野菜やお米、味噌や保存食など様々な食材が集まりました。

この取り組みは、同女性部役員が7月に開催したSDGsの勉強会において、「何ができるのか」「みんなで取り組める活動は何か」を話し合い、活動の第一歩として実現しました。

今後も女性部活動の一環として、力を合わせ地域の子どものために役立つ活動を行います。

営農情報

【水稲 土壌診断のすすめ】

東部地区経済センター



井上 慶太



今月の営農情報では、水稲における来作に向けての準備についてご紹介いたします。令和4年産米は乳白米などの発生が多く確認されました。これは、夜間の高温や台風などによる倒伏、日照不足などが原因と考えられます。乳白米やカメムシによる被害は等級落ちの原因だけでなく、収量の低下にも繋がります。また、近年一発肥料の施用が増加傾向にあり、水田の地力は徐々に不足していきます。そこで、水田の状況を確認する為にも土壌診断を提案させていただきます！

～土壌採取と調整の方法～

当JAでは、組合員の方向けに土壌診断を行っています。(全農委託)
申し込みから処方箋をお返しするまでは1ヶ月ほどかかりますので、ご了承ください。
また、ご依頼の際には、一度最寄りの経済センターへご相談頂きますようお願い申し上げます。

土壌採取方法

1) 土壌を採る場所と時期

土壌のサンプルは中央と対角線の5か所から採り、合わせて均一にします。(右図参照)
収穫後、次作の作業(耕起・施肥)に入る前にお願いします。

※区画内で異常が発生している場合には、生育が正常な部分と異常な部分に分けての採取がオススメ！

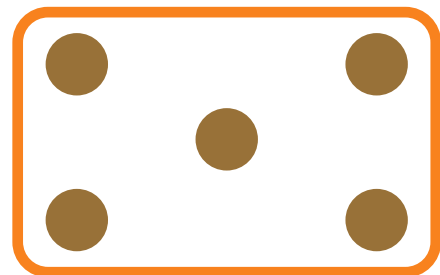

2) 土の採り方

稲わらを取り除いた後、表土1、2cm取り除き、作土層全体の土を移植ゴテで採ります。

3) 採取した土を乾かす

土は新聞紙等の上に薄く広げ、風通しの良い所で乾燥します。

4) サンプルを当JAへ持ち込み

所定の土壌採取袋に必要事項を記入し、十分に乾かした土を入れる。

処方箋をもとに土づくり、肥培管理を励行し良食味・高品質な米作りに活用しましょう！
お気軽に最寄りの経済センターまでお問い合わせください！

他店と比較してみてください!

組合員特別価格第2弾 農薬お買い得情報!

当JAでは下記の通り、組合員の皆様へ農薬を特別価格にて販売させていただきます。



農薬

品名	規格	通常価格(税込)	組合員特別価格(税込)
フォース粒剤	3 kg	2,379円	2,115円
ダイアジノン5%粒剤	3 kg	1,554円	1,381円
ユニフォーム粒剤	3 kg	5,349円	4,755円
ダントツ粒剤	3 kg	2,571円	2,285円
ダントツ粒剤	10 kg	8,112円	7,211円
DD	20 L	17,119円	15,217円
テロン	20 L	17,119円	15,217円
ネマトリンエース	5 kg	3,300円	2,933円
ネマトリンエース	10 kg	6,531円	5,805円
バスアミド	10 kg	14,987円	13,323円
バスアミド	20 kg	29,012円	25,789円
ガスタード	10 kg	14,987円	13,323円
ガスタード	20 kg	29,012円	25,789円
ゴーゴーサン細粒	3 kg	1,444円	1,283円
ザクサ液剤	20 L	64,625円	57,445円
バスタ液剤	20 L	74,250円	66,000円
ラウンドアップ	2 L	6,325円	5,623円
ラウンドアップ	5.5 L	12,650円	11,245円
ラウンドアップ	20 L	42,625円	37,889円

ご注文は、お近くの支店・経済センターまでお願いいたします。

なお、ご注文締切日は**令和4年11月25日(金)**となっております。

この機会に是非お買い求めください。

JAから
大切な
お客様へ

重要なお知らせ

お客様の大切な現金等重要物をお預かりする際は、**受取書・領収書**等を**必ずお渡ししております。**



JA共済
ひとのわぐま

©ひとのわぐま



みんなのよい食
プロジェクト
笑味ちゃん

©みんなのよい食プロジェクト

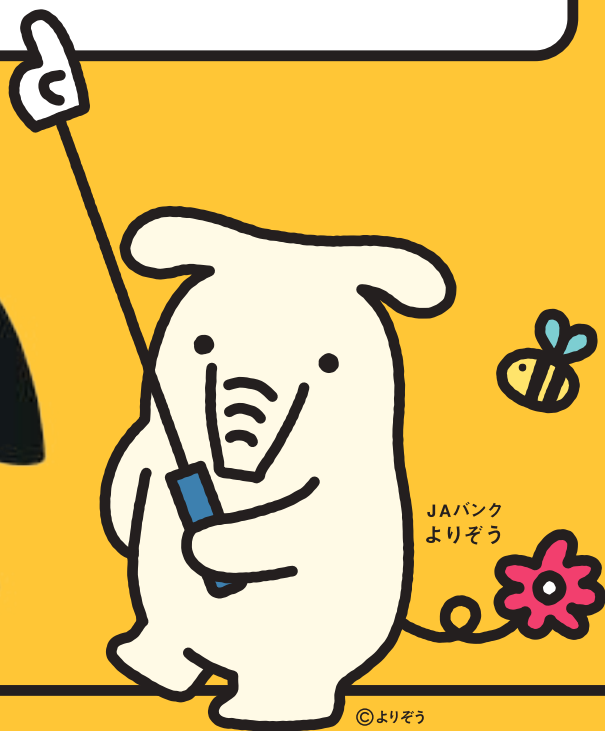

JAバンク
よりぞう

©よりぞう

JA共済を
ご利用の皆さまへ

ご契約内容の確認や
各種お手続きがもっとカンタンに

Webマイページ・JA共済アプリ
のご利用がおすすめです。

※Webマイページ、JA共済アプリのご利用には、別途
通信料がかかります。

※WebマイページはQRコードから、JA共済アプリは「JA共済アプリ」で
検索して各種アプリストアからダウンロードしてご利用ください。



Webマイページ

JAバンクを
ご利用の皆さまへ

貯金残高、定期貯金残高等の
確認がスムーズに

JAバンクアプリ、
JAネットバンク
のご利用がおすすめです。

※JAバンクアプリ、JAネットバンクご利用には、別途通信料がかかります。



JAバンクアプリ



JAネットバンク

※JA各事業における「領収書」/JA共済＝「受取書」、「預り証」または「共済掛金領収証」等/JAバンク＝「受取書」または「定期積金掛込専用受取書」等
(JA渉外担当者が携帯する端末機でお取引いただく場合は、お客様のご署名によるご承認(お客様控え等の書類なし)、もしくは、受取書等の書類を発行して
お客様にお渡しする手続きとしております。)



本件に関して、ご不明な点等ございましたら、
直接お取引いただいているJAまでお問い合わせを
お願いいたします。



JA全中



JA共済



JAバンク

【お問い合わせ先】

七福支店 04 (7125) 1266
関宿支店 04 (7196) 1171
西船支店 047 (431) 1285
風早支店 04 (7191) 2804

うめさと支店 04 (7125) 2284
川間支店 04 (7129) 4121
中根支店 04 (7125) 3773
行田支店 047 (439) 3051
東部支店 04 (7191) 2141

7

福田支店 04 (7138) 1211
木間ヶ瀬支店 04 (7198) 1221
川間駅前支店 04 (7129) 5561
土支店 04 (7172) 0111

旭支店 04 (7125) 3003
二川支店 04 (7196) 0003
柏支店 04 (7140) 1285
富勢支店 04 (7131) 2559

= JA ちば東葛管内 組合員さんのお店紹介 =



柏支店管内
高野 義則 さん
理容タカノ

柏駅から徒歩9分の所にお店を構える「理容タカノ」さん。通り沿いにある理容タカノさんの創業は昭和28年。店内に入ると、3代目となる高野さんが明るく迎えてくれます。木目の床でアットホームな店内にはお客さんが撮影した写真などが飾られており、お店とお客さんのあたたかい信頼関係が伺えます。

高野さんのおすすめのメニューは、ヘッドスパ。髪の毛に優しく、かつ健康に育てる「髪育師(はついくし)」の資格を持つ高野さんのヘッドスパは、疲れた目がすっきりする!とお客さんからも好評なのだとか。また、髪の毛の染色や髭剃り時もダメージが少なくなるような工夫をしていて、常にお客さんを思ってメニューを組み立てています。

店内には、理容タカノさんがモデルとなった漫画「あさひな理容物語」があり実際に読むことができます。是非、「理容タカノ」さんに足を運んでみてはいかがでしょうか。



外観



明るい店内



お話し上手の高野さん



漫画「あさひな理容物語」

【住 所】 柏市あけぼの5-1-2
【電話番号】 04-7145-3327
【定休日】 月曜日・火曜日
【営業時間】 9:00 ~ 19:00

アンテナショップ daichi コーナー 地元の秋の味覚が登場!!



daichiにも秋の味覚が続々登場!

8月中旬から地元柏市産の梨「幸水」、下旬からは同じく柏市産の葡萄「^{りゅうほう}竜宝」「^{ふじみのり}藤稔」が届きました。多くの方から問い合わせがあるなど、どちらもお客様から大変好評をいただきました。

9月に入ってから「豊水」「秋月」「かおり」、「マスカット」と旬の品種が変わり、次々と秋の味覚が揃いました。10月からは、梨は「新高」葡萄は糖度の高い「山ぶどう」が入荷予定ですのでぜひお立ち寄りください。

農産物直売所「ふなっこ畑」コーナー ご存じですか? ふなっこ畑のLINE

皆さん「ふなっこ畑」のLINE(ライン)をご存じでしょうか?

毎週木曜日に「ふなっこ畑」の食育ソムリエによる季節の野菜を使った提案レシピの配信を行っています。その他にも、朝市のイベント情報なども配信していますので、この機会に是非友達登録をよろしく

お願いいたします!



まちがいさがし

右のイラストには左のイラストと違う部分が5カ所あります。間違っている部分を左下の枠内の数字で探しましょう。



間違いがある部分の数字をお答えください

出題・イラスト：酒井栄子

正解者の中から抽選で5名様にクオカード(500円)をプレゼントいたします。

9月号の答え **1、3、6、11、12**

- 1…絵が変わっている
- 3…月の表情が違う
- 6…串の先端の団子が減っている
- 11…串が短い
- 12…蜜の容器が違う



◎応募方法 ハガキ又はEメールにて①答え②住所③氏名④年齢⑤職業⑥電話番号⑦11月号のテーマ「好きなおでんの具」(30字以内にて)をご記入の上ご応募ください。

◎宛先 〒277-0861 柏市高田362 JAちば東葛 総合企画部「パズル係」または、info@ja-chibatoukatu.or.jp

◎締切 10月21日(金) (消印有効)

- 当選者の発表につきましては、賞品の発送をもってかえさせていただきます。
- 応募については、管内にお住まいの組合員及びそのご家族の方に限らせていただきます。
- ご応募に際して取得しました個人情報は、「個人情報保護法」に基づいてお取り扱いいたします。なお、テーマについてお寄せいただいた一言・ご意見等は「——市 T.Oさん」との表記でご紹介させていただきます。

お便り紹介

10月号のテーマ『〇〇の秋と言えば』

●“果物の秋”と言えば、シャインマスカット。ぶつんとした歯ごたえと甘さが好きです (野田市 M.Kさん)

●“癒しの秋”夜に虫の声を聞くと秋を感じます (野田市 M.Oさん)

●“食欲の秋”気候も良く果物や秋刀魚等、おいしい物がたくさんあります (野田市 M.Sさん)

●やはり“食欲の秋”今年は奮発して、長野県の松茸小屋に行って思い切り松茸を食べたい (柏市 K.Kさん)

●お芋と団子とお月様がすぐ浮かびます。最近ススキが見られないので残念です。 (野田市 Y.Iさん)

●“実りの秋”米・粟・柿ご飯が美味しい(食欲の秋かな?) (柏市 J.Oさん)

●粟・柿・梨などおいしい季節です (野田市 H.Nさん)

●“食欲の秋”と言えば粟・さつまいも (柏市 S.Oさん)

●やはり“食欲の秋”秋は、粟やブドウ、サンマなどおいしいものがたくさん (野田市 T.Kさん)

●粟ご飯 美味しいよね (柏市 M.Hさん)

●“食欲の秋”干イモを作ります! (野田市 M.Mさん)

●“おしゃれの秋”衣がえ 秋、冬ものをだして何を着ようか考えてわくわくします (野田市 Y.Fさん)

●“食欲の秋”です。秋は気候も涼しく食欲も増して食べ過ぎてしまいます (柏市 S.Nさん)

11月号のテーマ「好きなおでんの具」です

集金業務等終了のご案内

平素は、JA ちば東葛をご利用いただき、誠にありがとうございます。

当JAでは令和2年5月1日から定期積金（集金扱い）の新規取り扱い及び、共済掛金月払（集金扱い）の新規取り扱いを廃止させていただいておりましたが、コンプライアンス体制の更なる強化と健全化及び業務の効率化を進めていくにあたり、この度、集金等業務を終了させていただくこととなりました。

今後につきましては、渉外担当者による訪問活動（相談業務・各種ご案内やご提案・記帳等の現金の授受を伴わないもの）は引き続き行ってまいります。

ご利用の皆様には、ご不便をお掛けいたしますが、役職員一同、皆様にご満足いただけるよう更なるサービスの向上に努めてまいりますので、何卒ご理解、ご協力を賜りますよう、よろしくお願い申し上げます。

今後とも当JAに変わらぬご愛顧を賜りますよう、お願い申し上げます。

終了日：令和4年10月31日（月）

ご不明な点がございましたら、お伺いしております職員またはお取引の支店までお問合せください。

理事会報告 -9月-

9月12日、本店3階大会議室で理事会が開催され、下記の議案が審議されました。

協議事項

- (1) 育児休職、育児のための深夜業の制限及び育児短時間勤務に関する規則ならびに介護休職、介護のための深夜業の制限及び介護短時間勤務に関する規則の一部変更について
- (2) 理事会専門委員会内規の一部変更について
- (3) 理事会運営規則の一部変更について
- (4) コンプライアンス・マニュアルの一部改正について
- (5) 令和4年度下半期クロスチェック実施計画および検査項目について
- (6) 「JAちば東葛農業まつり」の開催について
- (7) 令和4年産麦の販売手数料設定について

報告事項

- (1) 不祥事再発防止策（兼整備計画）の取組状況報告について
- (2) 職員の人事異動について
- (3) 令和4年度顧客属性照会システム定期確認第1次認定結果について
- (4) 監査計画概要書について
- (5) 令和4年度地区運営委員について
- (6) 令和4年産米の価格について
- (7) 主要業務実績について

行事予定・10月

- 8日 ●一斉訪問日
- 11日 ●理事会・監事会
- 12日 ●フラワーアレンジメントクラブ(西船地区多目的ホール)
- 15日 ●ふなっこ畑 朝市
- 20・21日 ●集団検診結果報告会(西船地区多目的ホール)
- 23日 ●野田地区 園芸用廃プラスチック回収

市場・休市日

日曜・祭日のほか

10月19日(水)・10月26日(水)・11月9日(水)

JA顧問弁護士、税理士、社会保険労務士による無料相談会

10月の相談日			
	開催日	開催場所	顧問名
税務相談	11日(火)	行田支店	深代
		東部支店	松丸
	13日(木)	うめさと支店	深水
	20日(木)	柏支店	春日
	25日(火)	西船支店	深代
	27日(木)	行田支店	青木
川間支店		深水	
法律相談	14日(金)	柏支店	小倉
	19日(水)	西船支店	草薙
	25日(火)	川間支店	高山
労務・年金相談	26日(水)	西船支店	川名

11月の相談日			
	開催日	開催場所	顧問名
税務相談	1日(火)	東部支店	松丸
	4日(金)	西船支店	青木
	7日(月)	柏支店	春日
	8日(火)	行田支店	深代
		東部支店	松丸
	10日(木)	うめさと支店	深水
	17日(木)	柏支店	春日
	22日(火)	西船支店	深代
	24日(木)	川間支店	深水
		行田支店	青木
法律相談	10日(木)	柏支店	小倉
	17日(木)	西船支店	草薙
	29日(火)	川間支店	高山
労務・年金相談	16日(水)	西船支店	川名

東部地区にお住いで法律相談をご希望の方は、本店相談部へお申込みください。

農業家



梨の花



手作りのレザークラフト



昨年、千葉なし味自慢コンテストで入賞しました

飯田果樹園

飯田 多寿子さん

野田地区
旭支店管内
野田市目吹

―農業をはじめたきっかけを教えてください―

父の代から梨を作り始めたため、自然と跡を継ぐものだと思っていました。高校を卒業後、地元企業で5年ほど働いたのち父の他界後は、母と主人とおじ2人と農業を営み、現在は母と長男、長女、パートの方に支えられ、7年続けることができています。

―現在作られている作物、規模、販売などについて教えてください―

長男・長女、パートの方と共に0.8haの圃場で、幸水や豊水を中心に15種類の梨を栽培しています。また梨の他に、0.2ha弱の圃場で巨峰・シャインマスカットも栽培しています。

販売方法は直売が中心です。父の代から現在まで30年以上通って頂いている方、初めて購入される方と、老若男女問わず利用して頂いています。

―農業をする上でのこだわりや、気を付けていることを教えてください―

何よりも、皆さんに「おいしい」と言ってもらえる梨を作ることです。甘くておいしい梨を作るために、他の農家の方の所へ勉強に行ったことで、安定した美味しい梨を作るためには土づくりが大切であることを学びました。定期的に土壌検査を行い、不足しているものを洗い出し、独自の肥料配合やたい肥を入れて工夫をしています。

毎日畑の状態や天候をしっかりと観察し、水の量を調節しながらも繊細な梨と向き合っています。

―農業以外の活動など教えてください―

近所の公民館で月2回開催している、レザークラフト教室に通っています。図案を皮に写し縫い付けるレザークラフトは、完成まで3ヵ月ほどかかる作品もあります。作り終わった後は達成感があり27年間続けています。また近所の方と月に1回ゴルフへ出かけています。お話をすることも楽しみの一つであり、ストレス解消にも繋がっています。

―今後の抱負を教えてください―

いずれは長男が継いでくれたら嬉しく思います。身体が元気なうちは健康に気を付けながら頑張っていきたいです。